

**ENTE PARCO
"PANEVEGGIO - PALE DI SAN MARTINO"**

Provincia autonoma di Trento

DETERMINAZIONE DEL DIRETTORE

Determinazione n. 68

di data 27 maggio 2019

Oggetto: Compensi incentivanti per lo svolgimento di attività tecniche di gestione della sicurezza per i lavori eseguiti in diretta amministrazione dell'allegato E/3 al CCPL 2016-2018 di data 01 ottobre 2018. Costituzione del fondo e attribuzione dei compensi al personale tecnico e amministrativo dell'Ente Parco per i lavori eseguiti in amministrazione diretta, anno 2018.

IL DIRETTORE

- visto il vigente Regolamento dei Servizi e del Personale dell'Ente Parco adottato dal Comitato di Gestione con propria deliberazione n. 14 di data 9 novembre 1998, ed in particolare l'articolo 1 del medesimo, il quale prevede che nei confronti del personale dell'Ente Parco venga applicata la disciplina legislativa, regolamentare e contrattuale valevole per il personale della Provincia autonoma di Trento;
- visto ora il DPP 21 gennaio 2010, n. 3-35/Leg., recante il "Regolamento concernente l'organizzazione ed il funzionamento dei parchi naturali provinciali, nonché la procedura per l'approvazione del piano del parco (articoli 42, 43 e 44 della legge provinciale 23 maggio 2007, n. 11)", ed in particolare l'articolo 17 (Personale dell'ente parco) dello stesso il quale così recita:
 1. *L'ente parco può avvalersi sia di personale proprio sia di personale proveniente dalla Provincia o da altre pubbliche amministrazioni, nei casi e secondo le modalità previsti dalla normativa provinciale vigente.*
 2. *Il regolamento di organizzazione delle strutture e del personale dell'ente parco, comprensivo della relativa dotazione organica nonché dell'elenco delle figure professionali operanti presso l'ente stesso, è soggetto all'approvazione della Giunta provinciale.*
 3. *Al personale dell'ente parco si applica la disciplina di cui alla legge provinciale 3 aprile 1997, n. 7 (Revisione dell'ordinamento del personale della Provincia autonoma di Trento).*
 4. *Fatto salvo quanto previsto dal comma 5, il rapporto di lavoro del personale dell'ente parco, incluso il trattamento giuridico, economico e previdenziale-assistenziale, è disciplinato dai contratti collettivi di lavoro del personale del comparto autonomie locali della Provincia autonoma di Trento.*
 5. *Al personale assunto ai sensi dell'articolo 42, comma 3, della legge provinciale, si applica il trattamento giuridico-economico previsto per il corrispondente personale assunto presso le strutture organizzative della Provincia autonoma di Trento.*
- visto il comma 1 dell'articolo 69 della legge provinciale 3 aprile 1997, n. 7, il quale prevede che:
 1. *Salvo che per le materie riservate alla legge, gli accordi sindacali recepiti con legge provinciale ovvero con decreto del Presidente della Giunta provinciale e le norme generali e speciali applicate al personale della Provincia autonoma di Trento e dei suoi enti funzionali, vigenti alla data di entrata in vigore della presente legge e non abrogate, costituiscono la disciplina del rapporto di lavoro. Tali disposizioni sono inapplicabili a seguito della stipulazione dei contratti collettivi disciplinati dalla presente legge in relazione ai soggetti e alle materie dagli stessi contemplate. Le disposizioni vigenti cessano in ogni caso di produrre effetti dal momento della sottoscrizione, per ciascun ambito di riferimento, del secondo contratto collettivo previsto dalla presente legge*
- premesso che in data 01 ottobre 2018 è stato sottoscritto l'Allegato E/3 al contratto collettivo di lavoro del comparto autonomie locali 2016-2018 di data 01 ottobre 2018 (disciplina del compenso incentivante per lo svolgimento di attività tecniche previsto dall'art. 124 del CCPL);

- atteso che tale Allegato E/3 del Contratto all'art. 14 prevede il riconoscimento e la erogazione di compensi incentivanti per il personale appartenente alle strutture che realizzano lavori in amministrazione diretta;
- premesso che in base a quanto previsto, per l'erogazione di tale compenso è previsto che l'Amministrazione costituisca un apposito fondo a ciò dedicato;
- viste le circolari esplicative del Servizio per il personale della Provincia autonoma di Trento, che hanno disciplinato le modalità per l'attribuzione dell'indennità in oggetto, si determini l'ammontare delle risorse necessarie per il finanziamento dei compensi incentivanti al personale incaricato dei compiti in materia di sicurezza;
- atteso che si ritiene ora indispensabile procedere alla definizione del Fondo per la corresponsione del compenso incentivante, di cui art. 14 del citato Allegato E/3, con riferimento alla spesa liquidata nell'anno 2018 dall'Ente Parco Paneveggio – Pale di San Martino per i lavori eseguiti in economia, amministrazione diretta eseguiti dall'Ente Parco per la gestione delle perizie di spesa relative ai lavori eseguiti dagli operai dell'Ente Parco;
- precisato che l'art. 14 dell'Allegato E/3 prevede che i compensi incentivanti previsti competono al personale appartenente a strutture che realizzano lavori in amministrazione diretta, come previsti dall'art. 29, comma 2, lettera b. del regolamento attuativo della L.P. n. 26/93 e s.m., per l'attuazione degli obblighi previsti dal D.Lgs. n. 81/08 e s.m. in materia di tutela della salute e della sicurezza nei luoghi di lavoro.
- atteso che per la corresponsione degli incentivi è stato costituito un fondo pari al 1,4% della spesa totale liquidata in ciascuna perizia per la realizzazione dei lavori in amministrazione diretta al netto dell'I.V.A. tenendo conto che per ciascun cantiere di importo non inferiore ad € 5.000,00 è comunque garantito un importo minimo complessivo del compenso incentivante pari ad € 500,00 da ripartire in proporzione ai coefficienti sopra descritti;
- dato atto che dalla spesa liquidata per le perizie sono esclusi gli acquisti di attrezzature e di spese tecniche per prestazioni esterne;
- precisato che la definizione del Fondo risulta essere quindi di complessivi € 9.282,56.= relativo alla realizzazione dei lavori in amministrazione diretta mediante perizie di spesa effettuati e liquidati nel corso dell'anno 2018;
- precisato altresì che il fondo è destinato alle figure tecniche operanti nell'Ente e al personale che svolge attività di supporto amministrativo-contabile strettamente connesse alla sicurezza e alla gestione del personale operaio assunto alle dipendenze direttamente dell'Ente Parco;
- dato atto che nell'ambito delle percentuali da destinare al personale tecnico, su proposta del direttore, il 90% totale del fondo viene destinato alla figura tecnica di riferimento della perizia di spesa, mentre la quota destinata al direttore, viene assegnata su proposta del direttore stesso al personale amministrativo che opera come supporto tecnico in aggiunta alla quota fissata per gli amministrativi del 10%;

- atteso che il calcolo dei compensi incentivanti spettanti alle figure professionali del personale dell'Ente Parco coinvolte nella gestione della sicurezza per i lavori eseguiti in diretta amministrazione, è stato effettuato sulla base dei diversi gradi di responsabilità attribuiti alle diverse figure professionali, tenendo conto anche del tetto massimo di spesa liquidabile annualmente per tale attività per singolo dipendente, fissato in euro 8.500,00.= lordi;
- precisato che le modalità di calcolo e i relativi importi sono riportati negli allegati quali parti integranti e sostanziali del presente provvedimento;
- rilevato che il compenso complessivo distribuibile al personale dell'Ente relativamente ai lavori eseguiti in amministrazione diretta per la realizzazione dei interventi ammonta a complessivi euro 9.282,56.=, al netto degli oneri previdenziali riflessi;
- richiamata la deliberazione della Giunta Esecutiva n. 76 di data 27 dicembre 2018, con la quale si è destinata la somma di € 10.000,00.= in via presunta, quale disponibilità per indennità per figure professionali operanti in amministrazione per l'anno 2018 per i lavori eseguiti con perizie di lavori di manutenzione finanziati con contributi agli investimenti sul bilancio di gestione 2018;
- dato atto che la spesa relativa ai compensi per indennità per figure professionali operanti in amministrazione per l'anno 2018 per i lavori eseguiti con perizie di lavori finanziati con progetti PSR 2014-2020 invece trovano copertura della spesa nelle perizie di spesa redatte per la effettuazione dei relativi progetti;
- considerato che gli impegni presunti per il pagamento delle indennità assunti quindi nell'esercizio 2018 sono transitati tramite il relativo Fondo vincolato all'esercizio 2019 del Bilancio in corso ai capitoli della spesa 233 per i lavori su investimenti dell'anno e sui capitoli 222 e 224 per i lavori da progetti PSR e che gli stessi sono adeguati a coprire la spesa complessiva derivante dai calcoli delle indennità come dai prospetti allegati;
- dato atto inoltre che in sede di liquidazione dei compensi incentivanti per l'attività di progettazione e direzione lavori risulta anche da liquidare il compenso per la progettazione della Malga Miesnotta, eseguito dall'Ufficio tecnico dell'Ente lo scorso mese di novembre 2018, termine fissato per la scadenza di presentazione del progetto per il finanziamento delle opere previste all'interno dell'Accordo sottoscritto per la realizzazione del progetto Translagorai;
- considerato che l'importo della indennità da liquidare risulta essere di euro 2.956,65.= totale da dividere in base all'apporto dei tecnici del Parco di Paneveggio;
- richiamata quindi la deliberazione della Giunta Esecutiva n. 65 di data 28 novembre 2018, con la quale si è destinata la somma di € 2.956,65.= quale impegno per indennità di progettazione per l'anno 2018 per il progetto definitivo ed esecutivo della Malga Miesnotta da presentare per il finanziamento del percorso Translagorai;
- considerato che gli impegni presunti per il pagamento delle indennità assunti quindi nell'esercizio 2018 sono transitati tramite il relativo Fondo vincolato all'esercizio 2019 del

Bilancio in corso ai capitoli della spesa 233 per i lavori su investimenti dell'anno e sui capitoli 222 e 224 per i lavori da progetti PSR nonché sul capitolo 223 per quanto riguarda l'indennità relativa alla progettazione della Malga Miesnotta e che gli stessi sono adeguati a coprire la spesa complessiva derivante dai calcoli delle indennità come dai prospetti allegati;

- ritenuto di procedere nei termini fin qui illustrati in premesse;
- visti gli atti e le norme qui in premesse richiamati;
- vista la legge provinciale 23 maggio 2007, n. 11;
- visto il D.P.P. 21 gennaio 2010, n. 3-35/Leg, recante il "Regolamento concernente l'organizzazione ed il funzionamento dei parchi naturali provinciali, nonché la procedura per l'approvazione del piano del parco";
- visto il regolamento di contabilità dell'Ente Parco Paneveggio Pale di San Martino approvato con deliberazione della Giunta provinciale n. 2396 del 21 dicembre 2018;
- visto il Contratto Collettivo provinciale di lavoro dell'area non dirigenziale del comparto Autonomie locali per il quadriennio giuridico 2016/2018 ed il biennio economico 2016/2018;
- visto il Nuovo Regolamento dei servizi e del personale dell'Ente Parco ed in particolare l'art 1, per il disposto del quale si stabilisce che al personale dell'Ente Parco viene applicato il trattamento economico previsto per il personale della Provincia;
- visto l'Allegato E/3 al CCPL 2016-2018 di data 01 ottobre 2018 avente ad oggetto "Disciplina del compenso incentivante per lo svolgimento di attività tecniche prevista dall'art. 124 del CCPL" 2016-2018 del Comparto Autonomie locali – Area personale non dirigenziale;
- visto l'articolo 55 della legge provinciale 14 settembre 1979, n. 7;
- visto il D.Lgs. 23 giugno 2011, n. 118, ed in particolare l'articolo 56 del medesimo, in relazione al quale la spesa derivante dal presente provvedimento costituisce oggetto di impegno di spesa a valere sul bilancio gestionale 2018;
- visto l'allegato parere di regolarità contabile del presente provvedimento, rilasciata dal Direttore dell'Ufficio amministrativo ai sensi dell'articolo 8, comma 4, del Regolamento disciplinante le funzioni di indirizzo e di gestione amministrativa e tecnica spettanti agli organi dell'Ente Parco in attuazione dei principi della Legge Provinciale 3 aprile 1997, n. 7

D E T E R M I N A

1. di quantificare, per le motivazioni addotte in premesse, in euro 9.282,56.= l'ammontare complessivo del "Fondo per la corresponsione del compenso incentivante", di cui all'art. 1

dell'allegato E/3 al CCPL 2016-2018 di data 01.10.2018, per i lavori eseguiti in economia, amministrazione diretta eseguiti dall'Ente Parco nel corso dell'anno 2018 con impiego di proprio personale operaio.

2. di precisare che il totale complessivo delle risorse di cui al punto 1 del dispositivo sono distribuibili per il 80% alle figure professionali tecniche dell'Ente Parco e per il restante 20%, comprendente la quota del direttore dell'Ente, al personale che svolge attività di supporto amministrativo-contabile strettamente connesse alla sicurezza e alla gestione del personale operaio assunto alle dipendenze dell'Ente Parco;
3. di dare atto che le modalità di calcolo per la determinazione dell'ammontare complessivo dei compensi incentivanti nonché di quanto spettante alle figure professionali coinvolte nella gestione della sicurezza sono riportate negli allegati alla presente determinazione, quali parti integranti e sostanziali;
4. di far fronte alla spesa complessiva di euro 12.067,33.= comprensivi degli oneri riflessi a carico dell'Ente derivanti dal presente provvedimento, con impegni già assunti sul capitolo 233 per euro relativo alla perizia operai di manutenzione del territorio finanziata con spese di investimento sul bilancio 2018, per euro 500,00 (Progetto PSR Bio tuor delle Malghe) e per euro 1.683,21.= (progetto PSR Sentiero naturalistico Grugola - Pisorno) con imputazione al capitolo 222 rispettivamente agli impegni già assunti per la realizzazione dei progetti PSR, e per euro 391,87.= al capitolo 224 (progetto PSR Recupero delle torbiere), nonché per euro 2.956,65.= al capitolo 223 (progetto Malga Miesnotta, Accordo Translagorai) (a seguito di riaccertamento ordinario dei residui) del bilancio gestionale 2019, adeguatamente disponibile;
5. di dare atto che si procederà alla relativa liquidazione dell'indennità di cui al presente provvedimento, nelle misure così definite.

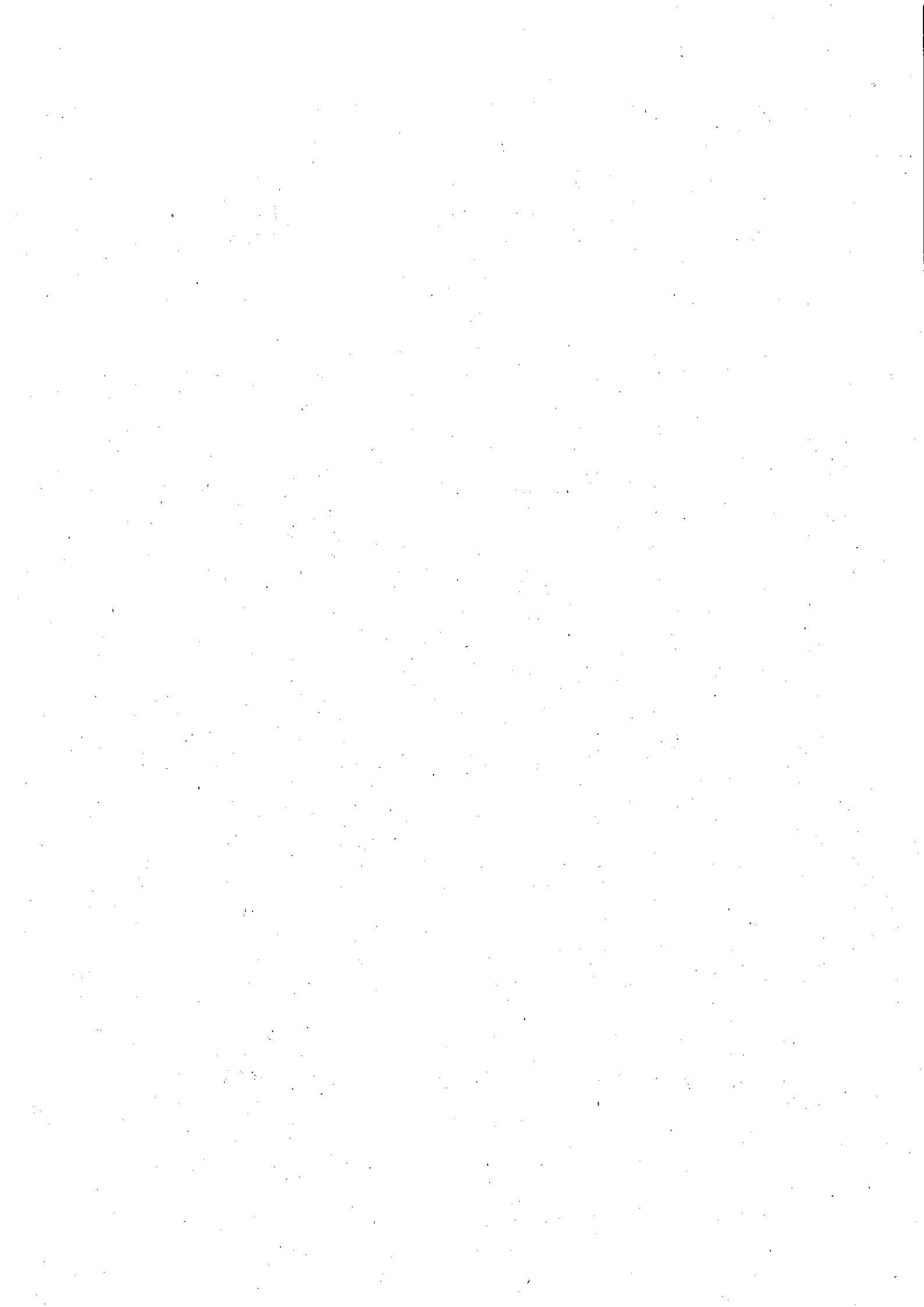

IL DIRETTORE
dott. Vittorio Ducoli

FZ/VD/zf

UFFICIO AMMINISTRATIVO

Esercizio finanziario 2019

visto e prenotato l'impegno ai sensi e per gli effetti dell'art. 56, L.p. 14.09.1979, n. 7.

visto e prenotato l'accertamento di entrata ai sensi e per gli effetti dell'art. 43, L.p. 14.09.1979, n. 7.

CAPITOLO

BILANCIO

N. IMPEGNO

_____	_____	_____
_____	_____	_____
_____	_____	_____
_____	_____	_____
_____	_____	_____

IL DIRETTORE AMMINISTRATIVO

CERTIFICATO DI PUBBLICAZIONE

Il sottoscritto Direttore dell'Ente Parco "Paneveggio - Pale di San Martino"

certifica

che la presente determinazione è pubblicata nei modi di legge all'Albo telematico del sito web dell'Ente Parco Paneveggio - Pale di San Martino.

IL DIRETTORE
- dott. Vittorio Ducoli -

		Quota amministrativi	Divisione quota amministrativi	Contributi c/Ente	Ulteriore 10% direttore personale amministrativo	TOTALE INDENNITA	TOTALE COSTO
Zortea Fiorella	Supporto amministrativo-contabile	Tempo pieno percentuale 10%	213,42	89,64	85,37	298,79	388,43
Burini Alessandro	Supporto amministrativo-contabile	Tempo pieno percentuale 38%	811,00	340,62	324,40	1.135,41	1.476,03
Brida Maura dal 01/01/2018 al 14/10/2018	Supporto amministrativo-contabile	Tempo pieno 9 mesi percentuale 15%	320,13	134,46	128,05	448,19	582,64
Vicenzi Elena Part time 18 ore	Supporto amministrativo-contabile	Part time percentuale 37%	789,66	331,66	315,87	1.105,53	1.437,18
TOTALE SUPPORTO AMMINISTRATIVO-CONTABILE			2.134,22	896,37	853,69	2.987,91	3.884,28

€ 2.134,22	Contributi Ente	€ 896,37	Totale indennità	€ 3.030,59
------------	-----------------	----------	------------------	------------

Totale indennità amministrativi al netto contributi

ALLEGATO ALLA DETERMINAZIONE
DEL DIRETTORE

N° 68 d.d. 23 maggio 2018
della quale forma parte integrante e sostanziale
IL DIRETTORE 

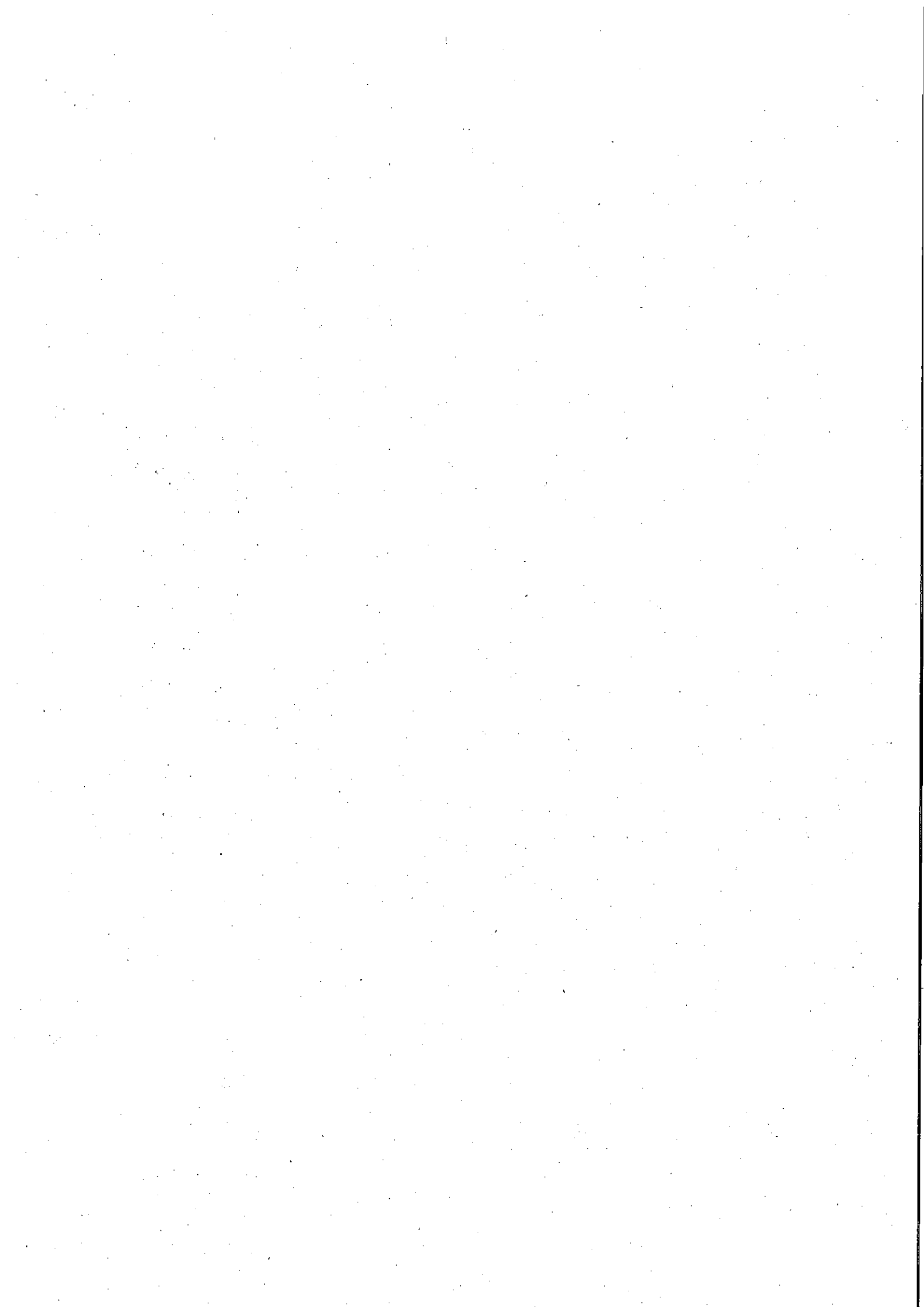

Importi indennità spettanti ai dipendenti al netto dei contributi conto Ente

	Datore di lavoro - Direttore dell'Ente	teorico	Assegnato		Contributi c/Ente	TOTALE COSTO	Nota: importo da sommare al compenso per amministrativi
			massimo 8.500,00				
Duconi Vittorio (destinato ad incrementare il compenso per il personale amministrativo)		853,69	853,69	853,69	256,11	1.109,80	
Taufer Gino	Ufficio tecnico	7.978,87	7.978,87	7.978,87	2.393,66	10.372,53	
Zorzi Cristina	Ufficio tecnico allestimenti	450,00	450,00	450,00	135,00	585,00	
TOTALE		9.282,56	9.282,56	9.282,56	2.784,77	12.067,33	

Zorzi Cristina	Ufficio tecnico Progetto Malga Miesnotta	2.808,82	2.808,82	2.808,82	842,65	3.651,47
----------------	--	----------	----------	----------	--------	-----------------

ALLEGATO ALLA DETERMINAZIONE
DEL DIRETTORE

N° 68 d.d. 29 mag 2019
della quale forma parte integrante e sostanziale
IL DIRETTORE

Alled

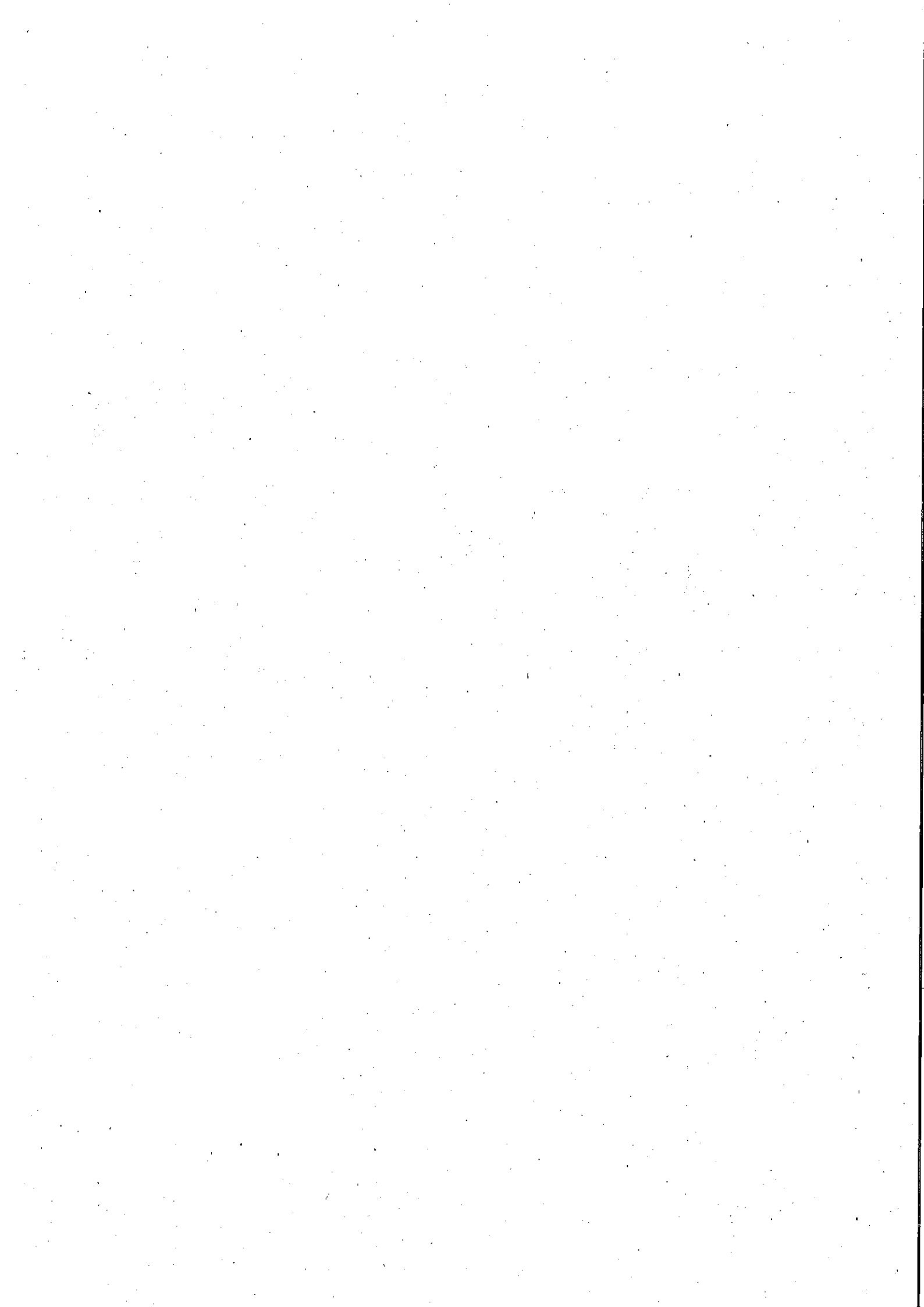

DESCRIZIONE	UOMINI/GIORNO	COSTO manodopera personale operaio	SPESE DISCREZIONALI IN EURO L.P. 23/90 esclusi acquisti beni durevoli	al netto di iva 22% Anno 2018	SPESE L.P. 26/93 IN EURO	al netto di iva 22% Anno 2018	TOTALE EURO	Valore indennità = 1,4% su valore cantiere	Funzionari o Prevenzionistico 70%	Preposto 20%	Datore di lavoro 10%
ANNO 2018 - PERIZIA DI SPESA PER ALLESTIMENTI MOSTRE TEMPORANEE E SVILUPPO SOSTENIBILE											
Realizzazione mostre temporanee ed esposizioni e allestimenti nei centri visite.		12.360,00		-	2.534,11	2.077,14	14.437,14	500,00	350,00	100,00	50,00
Indennità per progettazione Malga Miesnotta		-		-	-	2.956,65	2.956,65	2.956,65	-	147,83	-
						TOTALE TEORICO	2.956,65	3.456,65	350,00	247,83	50,00

Importo al netto di contributi Ente

ALLEGATO ALLA DETERMINAZIONE
DEL DIRETTORE

N° 68 d.d. 27 maggio 2018
della quale forma parte integrante e sostanziale
IL DIRETTORE

Calced

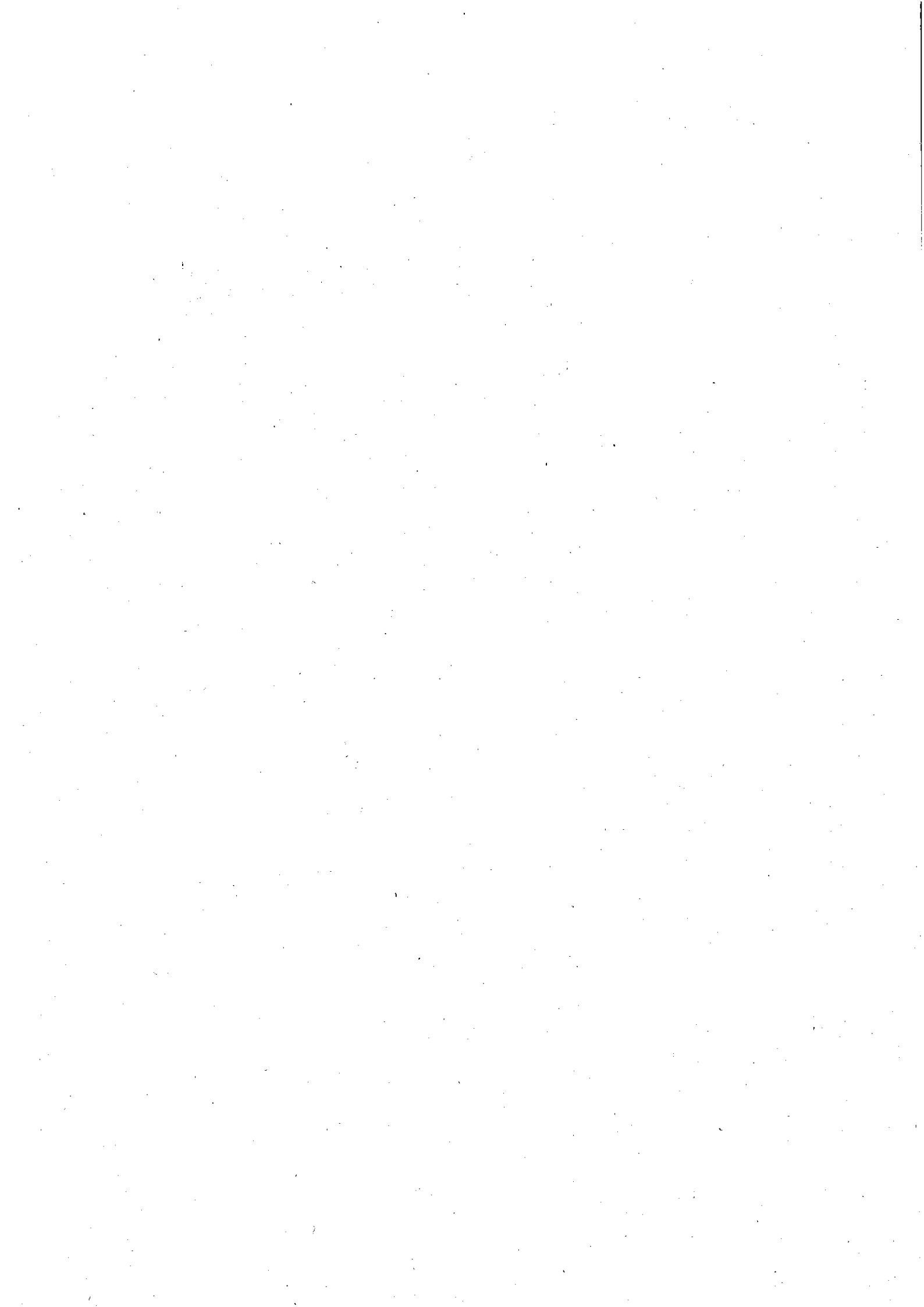

DESCRIZIONE	UOMINI /GIORNO	COSTO manodopera personale operaio	SPESA DISCREZIONALI IN EURO L.P. 23/90 esclusi acquisti beni durevoli	al netto di iva 22% Anno 2018	SPESA L.P.26/93 IN EURO	al netto di iva 22% Anno 2018	TOTALE EURO	Valore indennità = 1,4% su valore cantiere	Supporto amministrativo e quota direttore per gestione personale	Indennità totale tecnici	Funzionari o Prevezionistico 70%	Preposto 20%	Datore di lavoro 10%
ANNO 2018 - Perizie di spesa per lavori in economia													
Perizia generale operai n. 1/2018 e n. 2/2018. Costi per manodopera, acquisti di consumo e noli e manutenzione sentieri alpini.		358.819,88			36.475,51	29.897,96	388.717,84	5.442,05	1.088,41	4.353,64	3.047,55	870,73	435,36
Perizia di spesa n. 3/2017- Progetto PSR - Realizzazione del Bio tuor delle malghe- Rideterminazione importo totale		50.541,95		-	26.845,65	22.004,63	72.546,58	1.015,65	203,13	812,52	568,77	162,50	81,25
perizia di spesa n. 4/2017- Progetto PSR - Realizzazione del percorso natur-olistico Grugola e Pisorno		63.881,10			3.138,33	2.572,40	66.453,50	930,35	186,07	744,28	521,00	148,86	74,43
Perizia di spesa n. 5/2017- Progetto PSR - Recupero ai fini ambientali delle torbiere in loc. Campivolo del Rosso, Fratton, Palù dei Mugheri		20.542,73			21.043,59	17.248,84	37.791,57	529,08	105,82	423,27	296,29	84,65	42,33
Perizia Segnaletica confine del Parco. Progetto PSR		28.908,60			30.436,07	24.947,60	53.856,20	753,99	150,80	603,19	422,23	120,64	60,32
Perizia n. 6/2017. Integrazione perizia segnaletica dei sentieri SAT E735 del Valon E736 Val Noana		6.269,84			5.496,49	4.505,32	10.775,16	500,00	100,00	400,00	280,00	80,00	40,00
Perizia n. 7/2017. Realizzazione di stazioni di ricarica E-bike nel Parco su delega da Servizio Sviluppo sostenibile della PAT		2.956,59			11.559,55	9.475,04	12.431,63	500,00	100,00	400,00	280,00	80,00	40,00
Perizia n. 5/2018 Interventi di recupero ai fini ambientali di aree private e di contenimento delle specie invasive		16.687,13			10.427,00	8.546,72	25.233,85	500,00	100,00	400,00	280,00	80,00	40,00

Perizia n. 6/2018. Sistemazione sentiero circumlacuale laghi di Colbricon		12.335,84				1.185,84	972,00	13.307,84	500,00	100,00	400,00	280,00	80,00	40,00	
TOTALE TEORICO							10.671,12	2.134,22	8.536,90	5.975,83	1.707,38	853,69			
importo al netto di contributi Ente															

ALLEGATO ALLA DETERMINAZIONE
DEL DIRETTORE

N° 68 d.d. 27.03.2018
della quale forma parte integrante e sostanziale
IL DIRETTORE 